朝鮮日報
朝刊
本紙特刊並二十二面
發行人 方應謨

社說

## 朝鮮人과日本人의共學說

### 風俗、言語、觀念上反對

一

學務局에서는 朝鮮人과 日本人이 中等敎育에이어서 나뉘어 受學하나 實地에 잇어서는 朝鮮人이 中學校에도 入學할수잇고, 日本人이 高等普通學校에 入學할수잇으니 차라리 兩校를 合倂하야 어떤 한곳으로 統一할것을 考慮中이라 한다. 朝鮮人及 日本人의 共學論은 벌서도 몟번 問題된바가 잇으나 이것은 風俗上, 言語上, 觀念上 到底히 될수업는일로서 反對치 안흘수업다.

二

朝鮮人과 日本人은 첫재風俗이 다르다. 朝鮮人生徒는 朝鮮人家庭에서 生長하얏기때문에 조커나 낫부거나間에 朝鮮風俗에 맛게行動한다. 그들은 歸家하면 朝鮮옷을 입고 父母兄弟에게 對해서 獨特한 朝鮮의禮節을 차리고, 朝鮮人이웃사람과 交際하고, 朝鮮人獨特한 家庭氣分속에서 生活한다. 이와風俗이 다른 生徒들과 한學校에서 學習할에는 반듯이어떤 한便쪽 家庭에 不滿을줄것이 事實이다.

그뿐아니라 言語의 懸殊는 一層 兩者의 疎隔을 맨드나니 設使 普通學校에서 學習햇다할지라도 日本人 兒童들가티 어렵말이라고 表現하리만큼 熟達하지못하다. 그러므로 兩者間에 級友로서의 理解가 업서지고 그들은 恒常 疎隔한대로 지내갈것이다. 그뿐아니라 朝鮮人生徒는 語學을더 배워야하는 努力을 要하기 때문에 入學當時에나 入學後 受業時에나 語學方面의 핸디캡이 업슬수업다. 또어느便을勿論하고, 中等程度의兒童은思慮가淺薄하며 感情上의自制力이업다. 따라서 觀念上으로 생각되는 兩者間의疎隔은 不知不識間에 圓滑을 缺하게되는것은 恒常目睹하는바다。

三

當局은 或은 專門學校의例를 들어 이의 可能性을 說할지 모르나, 그것은年齡이二十을 넘어 多少 自制力이 잇는 사람들 사이이므로 中等學校의 境遇와 다르다.

當局은 或은 財政上 節約의 理由로서 이것을 必要라고할지도 모르나 이미 存在한 學校를 存續시킨다하면 何等 그 必要가 업고, 設使財政의 節約이 잇다 하더라도 弊害만흔 그런制度를새로 맨들 必要는 업슬것이다。

## 映畵統制에 對하야

一

今日 本報夕刊報導에 依하면 當局에서는 映畵統制를斷行하야 在來의 西洋映畵 特히 아메리카映畵의 獨占舞臺를 抑制하야 社會敎化의 意味에서 東洋文化를中心으로國產映畵를 奬勵하리라는데 不過日 映畵統制令을 制令으로 發布하야 늦어도 新年正月부터 此를實施하리라한다. 外國映畵排斥및外國映畵賤劣한 映畵統制法制定運動은 日本에는 이미數年前부터 開되엿고 最近 大日本活動寫眞協會及 國產活動寫眞協會代表가朝鮮에까지와서 關係方面人士를 會見하고 說明을거듭하던바 이番 當局으로부터 如上한意圖를發表한것을보면 本問題는 計劃그대로 實行될것으로 보는同時에 萬若 如上한 映畵統制가 斷行된다면 그結果의 好不好는 別問題으로하고 이것이 一般社會에 至大한 影響을 이르킬것만은 事實이다。

二

그러면 새로制定될 朝鮮映畵統制令은 우리朝鮮社會에如何한 影響을 波及할것인가? 現在 朝鮮에上映되는 필님의 六割餘가 米國것인데 米國映畵가 우리社會에 間間 公序良俗에對한 弊害를 끼치는 일이 잇는것은 一部識者間의 憂慮거리가 되어오던바이다。그러나 필님을通하야서의 外國文化의輸入그他의 點으로보면 問題는 그러케 單純치안타。그中에서도 外國映畵를 排斥한後 上映될필님이 問題다。所謂國產映畵라는것은 그全部가 日本人特別趣味를 本位로 製作된것이오 朝鮮人의손으로 된필님은 極히적은터인데 朝鮮人편의 一般的趣味가 日本映畵보담은 西洋映畵를 맛사랑하는것은 움즉일수업는事實이다。딸어서 外畵上映業者에 어느程度의 打擊이 잇슬것이다。

三

그러나 反面에잇서서 映畵統制의 結果는 우리映畵發展에 絶好의 社機를 가저올것이다。即外國映畵上映에 어느程度의 制限이잇게되면 日本映畵와朝鮮映畵가 그代로進出하게될것인데 日本映畵가一般朝鮮人편에 歡迎되지안으니만치 朝鮮映畵가 有利한地位를 占하게될것이며 딸아서 映畵製作事業의發達을促進할것이다 우리의欲不欲을 不拘하고、볼것은보고야 말것이다。그러나 映畵統制가 實現된다고決코害로운 一方만이 아니라는一點은 特히 留意할 價値가 잇슬것이라고한다。

# 防空設備者에게 所得稅免除發令

## 『벨사이유』條約을巧妙히潛行

## 脫退後獨逸軍事施設

【聯合伯林十九日發】國際聯盟及軍縮會議의 脫退를決行하야 歐洲政局에重大한一石을投한 『나치스』獨逸이『다음方策』으로 如何한具體的軍事政策을 取할가하는것은 世界가다함께注視하든바이엇는데 『힛틀러』政府는 벌서積極的으로條約違反이안되고行할수잇는 一種의脫法的軍事施設에轉向함에至하얏다 即獨藏相『크로직』氏는 十九日大藏省令으로써 個人、또는民間商社로空襲에對한 市民防護를爲한 施設에費用을支出하는者에對하야는所得稅를免除함을 公布를行하얏다 右는『벨사이유』平和條約이獨逸에對하야 軍事施設을禁止하고잇는點에鑑하야 이『벨사이유』條約을巧妙히潛行하려는 一種의脫法行爲인바 此가條約에違反되고안되는것은 極히『델리켓트』한問題가되여잇다. 그리고 新大藏省令에規定된防空施設이라는것은 毒瓦斯及爆彈을避할 地下室의設置 『께스마스크』의購入 警報設備及防禦設備의使用에關한特別防備團의訓練等이다

# 『現今의全世界는 軍擴競爭에邁進』

## 米建艦反對는兩國民協力阻害

## 米海軍聯盟對英書翰

【聯合華盛頓十九日發】米國海軍聯盟은 十九日英國海軍聯盟에對하야 造히鄭重한態度로 英國은 米國의建艦政策에反對하는데對하야 痛烈한一矢를酬한書翰을作成하야、二十日倫敦에서 開催할英國海軍聯盟에 手交할터이다 米國海軍聯盟은 元來何等政府와는 正式關係는 업스나 會員中에는多數의海軍豫備將校가잇서 米國海軍의背後에서 隱然한 大勢力을갖고잇는바 右書翰의署名者는海軍聯盟總裁『핫파ー드』氏로 右書翰의要旨는 左와如함

**書翰要旨** 英國은縱緻하야 米國의建艦計劃에 反對하나 兩國間에發生할慘한 滋味업는事態를 深然에防止키爲하야緊急한諒解를 希望한다는것으로 聲明하엿다 現代에잇서 米國의輿論은民主主義的政治機構의 義意와世界에잇서 白色人種에現狀을維持키爲하야 이와가튼協力이絶對必要하다고하야 其妥協性과必要에應하도록 極力努力하고잇다 그러나이것은正反發勃하리라고 想定되는歐羅巴戰爭에米國이 參加할것을 意味하는것은 안이라는것을 附言한다 一九二一年華盛頓會議에서 米國은 自發的으로米國의 海上制覇를放棄하고極東의海軍根據地에 對한 軍備를放棄하야 多大한任務와 重大한利害關係를갓고잇는太平洋에잇서米國海軍의活動을抑制하야 多大한犧牲을 내인것이다 그런데 他諸國은此에對하야 互讓精神을表치안엇다 一九三○年倫敦會議[illegible]에잇서米國이 英國과의 海軍均等을어든것과 華盛頓條約에依하야 決定된對日比率을 維持하는데 對하야日英兩國은共同으로 此에反對하엿다 倫敦會議의 英米兩國의海軍力協定에對하야 더욱米國의 世界平和에 寄與하려하는 犧牲的熱意는自國의 安全을 [illegible]하야當然히 考慮할것임으로 日本代表로하여곰 日英兩國의要求를 容認케하것이다

# 急迫을告하는 第二大戰의危機 (二)

咸尙勳

### 經濟恐慌과戰爭

勿論、戰爭이 끗난지 十年이 아니라 百年이 지낫다할지라도 戰爭할 必要가 업다할진대 戰爭을 回避할것은 事實이다。그러나 戰爭이 잇는지 十年이 되아가는 今日 이 條件이 成熟하야가는것을 어찌하랴。첫재經濟上으로 이것을 보면大戰後 漸次 恢復키 始作햇든 經濟狀況은 一九二八年以來 未曾有의 恐慌으로 顚落不息의 深淵으로 向하고잇서 平和的 經濟手段으로서는 이것을 救濟할수 업게되엿다。

먼저 最近世界生產指數를보면(一九二八年 一〇〇)

| | |
|---|---|
| 一九二九年 | 一〇七、八 |
| 一九三〇 | 九四、一 |
| 一九三一 | 八二、六 |
| 一九三二 | 八一、〇 |

이어서 年年 生產額이 減下하야감을 볼수잇고 物價는(一九一三年一〇〇)

| | 一九二九 | 一九三〇 | 一九三一 |
|---|---|---|---|
| 日 | 一八〇 | 一六〇 | 一三〇 |
| 英 | 一四〇 | 一三〇 | 九九 |
| 米 | 一三九 | 一二五 | 一〇九 |
| 佛 | 一三〇 | 一一五 | 一〇〇 |
| 獨 | 一四〇 | 一三三 | 一一五 |

으로 各國 모다 戰前狀態에가까와감을 볼수잇다。

株價도 一九一三年을 一〇〇으로하면

| | 一九二九 | 一九三〇 | 一九三一 |
|---|---|---|---|
| 日 | 一〇五 | 八五 | 七〇 |
| 英 | 一五〇 | 一二〇 | 一〇〇 |
| 米 | 三一〇 | 二四〇 | 一七〇 |
| 獨 | 一四〇 | 一一〇 | 八〇 |
| 佛 | (未詳) | | |

으로 또한 大戰以前의 水準보다 低下하얏고、貿易도

| | | 一九二九 | 一九三〇 | 一九三一 | 一九三二 |
|---|---|---|---|---|---|
| 日 | | 四、三六四 百萬圓 | 三、〇一五 同 | 二、三八二 同 | 二、八四一 同 |
| 英 | 入 | 一、二二〇 百萬磅 | 一、〇四四 同 | 八六一 同 | 七〇〇 同 |
| 英 | 出 | 八三九 | 五七一 | 三九一 | 三六五 |
| 米 | 入 | 四、二九一 | 三、〇六一 | 二、〇九〇 | 一、三六二 |
| 米 | 出 | 五、三七三 | 三、八四三 | 二、四二四 | 一、六一二 |
| 佛 | 入 | | | 四二、三〇五 百萬法 | 二九、八二五 同 |
| 佛 | 出 | | | 三〇、四三五 | 一九、六九三 |
| 伊 | 入 | | | 一一、六四三 百萬리라 | 八、二五七 同 |
| 伊 | 出 | | | 一〇、二〇九 | 六、八一一 |
| 獨 | 入 | | 一〇、九七六 百萬馬 | 六、七二七 同 | 四、六六六 同 |
| 獨 | 出 | | 一一、一五四 | 九、五九八 | 五、七三九 |

이어서 各國 모다 漸減의 狀態에 잇고 海外投資도 그 標本的投資國英、米兩國에對해서보면

| | 一九二九 | 一九三〇 | 一九三一 |
|---|---|---|---|
| 英 (百萬磅) | 六九 | 七〇 | 三五 |
| 米 (百萬弗) | | 六〇一 | 二一一 |

이어서 漸次 減少의 傾向에잇다 이에 딸아 各國財政은 赤字 투성이가되고 失業者는 年年 增加하얏다 너무 數字的이 되므로 財政赤字는 表示를 略하고 失業者統計만 들면

| (千人) | 一九三〇年初 | 一九三〇年末 |
|---|---|---|
| 米國 | 五、〇〇〇 | 八九、〇〇〇 |
| 南米 | 一、〇〇〇 | 四、〇〇〇 |
| 獨逸 | 三、〇〇〇 | 四、〇〇〇 |
| 英國 | 一、五〇〇 | 三、〇〇〇 |
| 波蘭 | 三〇〇 | 四〇〇 |
| 墺地利 | 三二五 | 二〇〇 |
| 伊太利 | 八〇〇 | 一、〇〇〇 |
| 西班牙 | 二〇〇 | 四〇〇 |
| 체코、슬라브 | 三〇〇 | 四〇〇 |
| 日本 | 一、〇〇〇 | 一、五〇〇 |
| 유고、슬라브 | 二〇〇 | 二五〇 |

即 世界의 經濟的 狀態는 一九二八年 날로 惡化하야 米國에 이러난 金融恐慌을 嚆火로 恐慌은 獨、墺兩國의金融破綻을 이르키고、英國의金本位制를 破壞하고、日本 其他의 金輸出禁止를 再禁케하고 今春에 이르러는 黃金國 米國의 金融破綻및 金輸出禁止를 이르킷는바 이經濟的恐慌의 最後的 平和手段은 各國이 協定하야 低爲替政策을 쓰지말고 關稅墻壁을 짓지말것이다。그리하야 今夏 倫敦에 世界經濟會議를 開催햇으나 이것은 無慘히도 失敗에 歸하고 남는것은 各各 쏠럭을 지어自由로 쏠럭과 쏠럭이 競爭하는것박에 업시되엇다。그리하야 英國은 世界에 散在한 植民地를 合하야、一大쏠럭을 짓고、佛國은 歐洲諸小協商國을 한뎅어리에 너어가지고 한쏠럭을짓고、米國은 南北米洲를 合처 一大쏠럭을 짓고 日本은 그 植民地및 滿洲國을 一團을지어 쏠럭을 짓고 蘇聯은 그獨立한 經濟圈을 一團으로 쏠럭을 지엇거니와 이쏠럭과 쏠럭과가、衝突이고、쏠럭과 쏠럭外의 中國其他를 제쏠럭속에 너흘라할때 이곳에 어떤 事實이 演出될것인가。이 經濟的 恐慌은 必然으로 戰爭의 危機를 包含하얏다。

# 有色人種을排斥

## 『나치스』의暴狀去益尤甚

## 外務省反省을要求

【電通東京電話】二十日外務省에到着한永井駐獨大使의報告에依하면猶太人排斥에 狂奔하고잇는 『힛틀러』政府는그餘勢으로 有色人種의排斥을開始하얏스므로永井大使는十九日外務省에『뷔로』外務次官을訪問하야 說明을求하고 日本人排斥의不當한것을攻擊하얏는데『뷔로』氏는 『힛틀러』政府는猶太人及黑人과 獨逸人의 混合을排斥하는것이오世襲財産法에使用한猶太人又는有色人種이라는 文字는日本人을含한것이아니라고言明하얏는데 이에對하야永井大使는最近日本人은人種問題에 極히敏感함으로法文의文字等에對하야도 考慮하여달나」고 獨逸外務省側의反省을强硬히要求한바잇섯다

【電通東京電話】獨逸『나치스』의 在留日本人 迫害問題에對하야는 別項과如히 永井駐獨大使로부터 爲先『힛틀러』政府에口頭로써 抗議한바잇섯거니와 人種平等의 原則은 日本으로서 年來主張하여 온것임으로今回의 獨逸나치스의暴狀에對하야는外務當局은어대까지 此原則的主張에基하야積極的非難을加하고잇는데 目下形便으로는 右는日獨間의政治的問題化할意向은업다 오즉兩國의性質이性質이만큼 今後『힛틀러』政府의處置如何에 依하야는다시嚴重한警告를 發할必要가잇다고하야 그成果를注目하기로決定하얏다

# 日印交涉分水嶺 二十三日會商

## 印度側不讓步면潰裂

【聯合東京電話】十七日의日印政府會商에서印度側이 비로소對案을提示하기는하얏스나 兩者間은懸絶하야 到底히妥協할餘地가업고 二十三日會議에서다시協議하기로되엿는데 在심라』澤田代表는 十九日『보어』商務長官과 私的會談結果다시 外務省에請訓을 要請하얏슴으로 來栖通商局長은對策委員會를開催하야對策을硏究하고 다시二十日幹部協議會를 開하야 愼重히訓令案을決定하고 打電하기로되엿다 그리고十九日開催할會商을 四日間延期한것은 그間兩者間에 對策을 作製하고 同日서로提示할 準備期間으로보이는바 日本側은 어데까지旣定方針을堅持하고 印度側이讓步를 要求하게될터이며 印度側은어데까지 對案이容認되지안을時는 交涉은決裂될수밧게업다고 하고잇슴으로二十三日의會商成否가 交涉成否의分岐點으로서注目되여잇다

# 五相會議는終了

## 大綱에關한意見은一致

## 『콤뮤니케』發表

【電通東京電話】五相會議는 二十日의第五次會議에서 겨우終了하엿슴으로 堀切翰長은四時半左의콤뮤니케를 發表하엿다

五相會議에서는 外交、國防、財政調整의 根本에關한隔意업는意見의 交換을遂한結果相互諒解가成立되고 其大綱에關하야 意見一致를보앗다

# 佛의歲入補塡案 失敗難免形勢

【電通巴里十九日發】佛蘭西藏相『벤네』氏는議會 開會劈頭에官吏減俸案課稅免除의 一部廢止 恩給削減等의歲入補塡案을 發表하는同時에 政府의豫算問題에全力을集注하고잇다形勢는더욱政府에不利하야二十三日豫算計議時에 政府는敗北하리라고豫想된다

# 補充計劃問題로 海相、加藤大將協議

【電通東京電話】第五次五相會議는 二十日午後二時부터開會하므로大角海相은 海軍側의主張하는 第二次補充計劃案을遂行할方法에關하야十九日 午前十時半 加藤寬治大將과海軍省에서 協議한후海相은 午後一時半東鄕元帥를麴町自邸으로訪問하고 右補充計劃의內容을詳細報告說明하야 諒解를求하고同二時半辭去하엿다

# 陸軍給與令改正

【電通東京電話】二十日定例閣議에서 陸軍給與令改正의件이決定되엿는데 그內容은左와如하다

一、飛行學校、通信學校의少年航空兵及少年電信兵制度新設에伴하야此의給與를定하고陸軍士官學校、陸軍工科學校學生生徒와同額을支給한다

# 英飛行家兩氏 新記錄樹立

## 英濠間의飛行에서

【電通倫敦二十日發】英國飛行家『또지알레』『B・G』레라『[illegible]』氏는航空相『[illegible]에드워드』氏와同乘하고 十五日英國을出發하야 二十日午前零時十五分 西濠洲『다ー엔』에安着한바所要時日은 六日十七時間四十五으로新記錄을樹立하얏다


# 補血補腎强壯 포리타민

血液의新生!
榮養의補充!!
精力의增進!!!

「포리타민」은從來의榮養劑와갓치鐵劑나蛋白製劑가아니오四四〇餘名의醫學博士諸氏의推奬을밧고全醫界의定評이놉흔「아미노酸」製劑이로다。

「포리타민」은世界의醫學界에서滋養効果가가장優秀하다고證明하는貴重한榮養「아미노酸」을主成分으로한獨特한補血補腎强壯劑로普通滋養劑와달나서服用後直時體內에吸收되야피(血)로되고살(肉)로되여迅速히衰弱한것을恢復하고體內의精力을增强케하는貴重한榮養劑이다。

貧血。虛弱。病中及病後의衰弱。慢性胃腸病。神經衰弱。產前產後。肺結核、精力榮養不良

液狀포리타민 一五〇瓦(一圓五拾五錢) 二五〇瓦(二圓五拾錢) 五〇〇瓦(四圓五拾錢)

說明書進呈 知名藥店에잇소

發賣元 大阪市東區道修町 株式會社 武田長兵衛商店

製造元 大阪市東淀川區堀上町 大五製藥株式會社

33—330(O)

# 한글綴字統一案

## 十九日最終委員會에서通過

### 內容은現行法에撤底的改良

# 不日一般에게發表

조선어학회(朝鮮語學會)에서여러해를두고 연구중이든 조선문철자법통일안은 최후의 준비가 완성되엇스므로 십구일 저녁에총회를개최하고이를통과하엿다 안의내용은 불일간 일반에발표하리라하는데 전하는바에 의하면 총독부에서 결정하야보통학교 교과서에 사용하는 안보다도 한거름더나아가 현행철자법에 근본적개량을더하는동시에여러가지문제거리되는 점에대하야 일정한 표준을작정한것으로 매우자세히 된것이라한다

## 軍事工業盛旺으로 漁油時勢高騰

### 價格決定法도變更

동해안에서 생산되는 어유(漁油)는 일본잇는 합동유지회사(合同油脂會社)와 조선질소비료회사(朝鮮窒素肥料會社)에서 특약하야 독점적관매를 하게되여 금년초에 가격산출방법을계약하야 이것을기초로하고 매월의매매가격을 결정하여왓다 즉 가격을 산출하는 기초는경화유(硬化油)시세로 부터 역(逆)으로 산출하야 결정하여왓는데최근군사공업(軍事工業)이 미성황인 관계상경화유가 「구리세린」 등에 리용되기때문에 경화유만에의하야 가격을결정하는것은 불합리하고 또생산업자에게 불리함으로 구월부터 종래의산출방법을 개정하야 총독부와 구매회사간에 매월결정하기로 교섭이 성립되여 구월은종전과가치 계약대로하면 일관(貫)에 일원칠십삼전으로 하고 시월에는 일원칠십일전으로될것을 일원오십오전으로하야 생산업자에게 유리한 가격으로 결정케되엿다 총독부에서는 전과가튼 아무기초업시 가격을 결정하는방법은 장래 폐해가 생길것이 명백함으로 합리적계약에 의하야 가격을산출하고저 명년도부터 계약방법에대하야 연구를하고잇다한다 작금의 폭등된것이 상당히잇는 모양이다

# 朝鮮産各種商品의販路擴張을圖謀

◇商品의規格과品質等을統一

## 殖産局에서奬勵方針

총독부 식산국(殖産局)에서는 조선서 생산하는 각종상품의판로(販路)를 확장하여 상공업을 진흥식히기 위하야 전조선적으로여러가지 상품을 조사하는일방관매를 알선할 긔관을충실히하려고 여러가지로 안을맨들어연구중이라는데 조선서 생산하는상품은 규격(規格)과 품질이 통일되지 못하여 해외로부터대량적주문이 잇서도 그요구를만족식히지 못하는것이 만어판로를확장함에 지장이 적지안타하야 상품의 품질을 향상식히는동시에 규격통일을 하고저상공과(商工課)에서 안을 맨들어각종제조업자에게 지시를 하는동시에 충분히 감독하야 장려할터이라한다

# 大邱勞協事件

## 二十日公判開廷

### 二名審理코三十日續開

【大邱支局電話】 긔보=대구질독교괴화사건으로 세상에 널리알려진 대구로동자협의회 비밀결사사건관계피고 류자을(柳[illegible]乙)(三六)외독교긔사리재복(李在福)(二六)학생 조홍긔(趙鴻基)(二三)권훈도 김병창(金秉昌)(二三)등 사명에관한 치안유지법위반 출판법위반 피고사건의공판은 이십일오전십시삼십분 대구지방법원제사호법정에서 굴부(堀部)재판장주심과 주정(酒井)검사립회와 성승호(成升鎬)김선균(金宣均)량변호사렬석으로 개정되여 예심결정서에의하야 오후네시까지에 류몰과리재복두명에대한 심리만하고 다시삼십일에 속행키로하엿는데 피고들은 대개 예심결정서내용을 시인하엿다

◇사진은柳[illegible](右上)金秉昌(右下) 趙鴻基(左上)李在福(左下)

# 須磨海中에서 屋島丸沈沒

## 乘員은合計九十名

【神戶電話】 대판상선회사(大阪商船會社) 소속의 별부(別府)신호간 항로의 옥도환(屋島丸)(九四六噸)은 이십일 오후한시 오분경 수마(須磨)근해 일마일해상에서 긔관고에서 발화하야 전복침몰하엿다는급보가 잇서 신호수상경찰을 비롯하야다수의 구조대가 현장에 급행하엿다 그배는 십구일오전 여섯시 별부를떠나 도중에 대분(大分) 팔번(八幡) 금치(今治)를 경유하야 다수승객을 배에 가득실고 신호로 오든중이엇다

【電通神戶電話】 수마(須磨)압바다에서 침몰한옥도환(屋島丸)의 승조원은 선원사십명과 승객오십명 합계구십명이엇다

## 大阪「쟁」의 身元判明

### 각서에지명수배

【電通大阪電話】 대판삼십사은행북야지점(三十四銀行北野支店)을 습격한 삼인조강도사건에 대하야서는 십구일오후 수사본부에서 중진(中津)경찰서 산본(山本)경부 목촌(木村)경부 등이 모히여 여러가지로 정보를 수집한결과 사상방면에 관계가잇는것으로 보임으로 그방면에 수사를진행식히는동시에 대판시외포시정(布施町)의 산본삼랑(山本三郞)(假名)의인상이 범인과 흡사함으로 그의사진을 등사한 결과 용의자로 보고 각부현에 대하야 지명수배를하고 범인체포에 진력중이라고한다

## 工業展覽會

이십이일에개최

중앙시험소(中央試驗所)와경성고등공업학교(高工)와경성공업학교에서는 년례에의하야 래이십이일에 그학교안에서 제이십오회 공업전람회를 개최한다고

## 精神病女放火未遂

이십일새벽세시 사십분경에 시내태평통(太平通)이정목삼백이번지위흥식(魏興植)의집에 방화하려고 한는녀자가잇는것을 마침순행중의 본정서원이 발견하야 큰일은이르지안코 마럿는데 범인은 곳 본정서에 인치하고 취조한결과 시외소문정(西小門町)일청목십륙번지류병윤(劉秉潤)의처 안간난(安干蘭)(三○)으로 판명되엇다 방화하려고한동긔에는 혹은무슨기픈사정이나 잇지아니한가하야 경찰은 추궁하고잇더니 뭇잇내알고보니 그녀자는 정신병자임으로 취조하든경관은 그만 「하!」하고우서버렷다고한다

## 發動船三隻 行方不明

### 松島近海에서

【電通長崎電話】 장기현서피 다

# 鹿兒島에 大颱風

## 농작물피해막대

【電通鹿兒島電話】 십구일오전여덟시에 충승현석원도(沖繩縣石垣島)부근에서 발생한 태풍(颱風)은 북동(北東)에향하야 이십일 오전다섯시에는 록아도현 남부를 통과하고 궁기현(宮崎縣)의 동해안을 거처북쪽으로 올라갓는데 이때문에록아도현 추기(秋崎)방면은 이십일오전세시에는 풍속(風速)십구메돌의 강풍으로 해안일대는 상당히피해가잇는 모양이며 더욱이 웅모군옥구도(熊毛郡屋久島) 종자도(種子島)등의 고도방면에는 가옥의 문허진것과 농작물피해가 막대하다

# 平壤에放火魔

## 一日間에연거허四處에서發火

### 警察當局은犯人을嚴探

【聯合平壤電話】 약일주일전부터 평양에 빈번히방화사건이잇서 부인은흔은 방화마(放火魔)가 잠입하지나 안햇는가하야 전전긍긍하고잇든 즈음에이십일오전한시 이십분에 부내영정(榮町)일백십팔번지 리동순(李東淳)의 집공이 불에다고이어서 이분후인 한시이십이분에 가튼동리칠십삼번지 리순준(李淳俊)의 집에서도 불이나고또다시 한시삼십륙분에 항정(港町)오십삼번지최운섭(崔雲涉)소유로 대동강가에서 차여둔솔가지덤이에서 불이나고 그러고 또조금잇다가 세시팔분에는 그동리오십삼번지 리준달(李俊達)소유의 나무덤이가 또탓다스나 이와가치 하루밤에네곳에서 불이낫슴으로 평양부민은크게공포를 늣기고잇다 평양경찰서에서는 전서원을 총동식히어범인을 사방으로 찻는중이다

# 海州高普反帝事件

# 十一名豫審廻附

## 朴敏孝等十餘名不起訴

【海州】 긔보=해주고등보통학교생도중심의 반제동맹(反帝同盟)사건의관계혐의자등 다수가 지난사월부터일경 해주경찰서 고등계에검거되여 이래 륙개월간이나 엄중한취조를밧다가 취조가완료되여 일건서류와 함께 지난십월구일에 해주지방 법원검사국으로 송치되엿섯는데 송국의도부검사(渡部檢事)의손에준엄한취조를 밧고잇든 리택균(李澤均)(三)외십명은긔소되여예심(豫審)에회부되고불구속으로 서류만넘기엇든 박민효(朴敏孝) 송군찬(宋君讚)(一九)외십여명은 불기소로되여 박민효(朴敏孝)는 당일석방되엿다한다 예심에 회부된자의성명은 다음과갓다

▲李澤均(三) 無職 ▲黃[illegible]澈(三) 黃海州高普五年生 ▲崔[illegible]李圭信(一七) 同三年生 ▲[illegible]聖河(一九) 同五年生 ▲姜貞根(一七) 同四年生 ▲張錫[illegible](一八) 同三年生 ▲金世彰(一八) 同五年生 ▲崔道淳(一九) 同五年生 ▲梁元達(一九) 同五年生 ▲金相祚(一八) 同三年生 ▲金運鎔(三) 東京留學生

# 細胞團體組織코

# 共黨再建코자活動

## 九道서五十七名檢擧

# 西署大檢擧事件內容

방금시내 서대문경찰서에서 검거중인 모종비밀결사조직협의사건은 그검거의손이 각도에뻐치게되여 이십일현재는 경긔도를위시로 평안남북·전라남북·강원도·충청북도등 구도에달한다고하는데 이사건은얼마전에 전라남도에서검거중인 모사건과 충청남도에서 검거중인것과 동근이지(同根異枝)라하며 그들은 금년봄부터 교묘히지하운동을 개시하야 이번검거에까지에 는상당한 조직적세력을 가진것이 판명되엿다는데 그내용을 탐문한바에 의하면 그지도분자가 일본으로부터 들어오고 또한 일본으로부터 여러가지 지도의손이 미치엇다한다 뿐더러 공산당의외곽단체인 또한그저수지(貯水池)인농민조합(農民組合)과 산업별로동조합(產業別勞働組合)을 조직하여그세력이상당히확대됨에따라 공산당의세포조직을시작하야당중앙부조직까지에이르게그원측을세우고 조직활동을개시하여온것이라한다 그리하야그들은 집단적소작농민이만은농촌에 농민조합을조직하고 대공장중심으로 화학로동조합(化學勞働組合)과섬유로동조합(纖維勞働組合)등산업별로동조합을 조직하여가지고 중앙에는각기주중앙협의회를 두어통제하게하엿다 또이번검거사건의 최고지도부는한국식의 간단한조직체로되여잇섯다는데 그들은조직활동에대하야는절대로자백하지안는다고 완강히거항하기때문에 아직상부조직체는명백히 알기어렵다는데취조에 따라검거의범위는 더확대될듯십다고한다

## 五、一五事件 海軍側公判

### 來月六日頃開廷

【聯合東京電話】 세간의주목거리가 되어잇는 오·일오사건 해군측피고 고하(古賀)중위이하열명에 대한 판결은육군측판결의 뒤를니어 오는이십칠, 팔일경에 횡수하진수부(橫須賀鎭守府)군법회의법정에서 고수(高須)재판장으로부터 언도하기로되엇는데 대각(大角)해상이 륙군특별대연습에 배관(陪觀)키위하야 복정현(福井縣)지방에호종(扈從)하야잇다가 삼십일에 동경에 도라오게되는 관계로 공판개정기일은 변경되어 명치절(明治節)이후 십일월초순경에 판결언도의 공판이 열릴모양이다

## 鐵路上에自殺屍

이십일오전세시이십분경에 서평양(西平壤)역을떠난제삼십이렬차가 경성방면으로 가든중 렬차가 경성기점이백륙십일키로 부근선로안에서 시체가 잇슴을 발견하고 급정거를한다음 취조한결과 나히이십사오세가량의 일본인 남자로자살인것이판명되엿다 소지품은현금일원이고 성명주소등을 다모른다고한다

# 江陵事件擴大하야

# 某重大秘社綻露?

## 授業中의農業生三名을또檢擧

### 江原道警察部長까지出張하야

## 被檢者는二十名에到達

【江陵支局特電】 십구일새벽부터 경성서대문경찰서원이강릉에 출장하야 강릉경찰서원의응원을 어더가지고 재차다수의청년을 검거하야 엄중한취조중이라함은 긔보하엿거니와 그뒤긔자의 탐문한바에 의지하면검거의범위는 강릉군을중심으로 하야양양(襄陽)울진(蔚珍)삼척(三陟)등 동해안일대의각군에확대되고 양양에서 최호석(崔虎錫)을 검거한외에 그를취조한결과 검거자가 속출하게되어 오늘(이십일)정오 현재로 이십수명의다수에달하얏다 그러고 또오늘(이십일)아츰에 강릉농업학교에서수업중인 생도수명을 검속하엿는데금후의 취조진행에따라 의외의방면에 검거의 손이더뻐치게될는지도 알수업다하야 자못주목되어잇다 이번 검거는서대문경찰서에서 단독으로 착수한바가 아니고 강릉 경찰서에서도무슨 단서를 어든듯 하며 이때문에 검거자는 자연히 다수한인원에 달한것이다 경찰서에서는 로는다 취조를 할수업슴으로공회당(公會堂)에림시수용하고취조를 개시하얏다 그부근에는다른사람들의 출입을 엄금하고잇다 그러고 서대문경찰서원이 취조하고잇는 사건의 내용은지난십삼일 당지에서검거한 남영기(南永基)외한명의 검거로 말미암아 재검거인바 사건의내용은 동일한것으로 볼밧게업는듯 하다 강릉경찰서에서 검거하는사건은검거자된 인물들을보아서 농촌(農村)학교, 공장(工場)부녀회(婦人會)등을 중심으로 하야어떤종류의 비밀결사를 조직하야 모종대사건을 책모하고잇섯슴이 탐지되어일즉부터 내탐을하고잇든중 이번에확실한 증거를어더서 드듸어 대검거를개시한것으로 관측된다 그러고 또십구일에는 강원도경찰부장도 강릉에 출장한것을 보아서 이사건이얼마큼 중대한것을 짐작할수잇다

## 仁川署에서 醫生을敎養

### 惡弊一掃코자

【仁川】 인천의생게에서는의생의통일긔관인 의생회가 잇슴에도불구하고 약가가 통일되지 안을뿐아니라 야간이나 교통불편혹은 빈곤자에대하야는투약(投藥) 과왕진을거절하는폐해가업지아니하며 또는 약방의청결정리가불완전하고 겸하야 극약을잘못사용하야 중독인명을 그릇치게하며 또 분진원(分診院)을설치하야 그의영업을 확장하려하는등모든 악폐습이 적지아니하다하야 인천경찰서 위생계에서는 철저히 혁척을 식키려고지난십륙일부터 이십일까지의 오일간을두고매일네시간식의생교양하는동시에 긔타의모든폐막에대한주의와훈시가잇섯다한다

## 實業籠球戰

### 百合對三角決勝

今日午後四時

朝鮮籠球協會主催 第二回全朝鮮實業籠球大會 三角對百合決勝戰은 今二十一日午後四時부터 鍾路靑年會館에서行할터인바 觀覽은無料이다

## 野球豫選

### 商友7…0兵友

【平壤】 朝鮮體育會主催와本社平壤支局後援의體育大會 軟式野球豫選商友俱樂部對兵友準決勝戰은 十九日午後四時부터 光成球場에서 板谷(球)趙元善林允祥(壘)審判으로 開始한바 7對0으로商友大勝하엿다

## ○撞球妙技公開○

◇斯界權威河鍾氏入京◇

日本撞球界의權威 撞球協會理

※河鍾[illegible]氏의入京을機會로 在京撞球家들의熱望에依하야 一般의게 同氏의妙技를公開한다고한다

▲二十一日午後七時(鍾路中央俱樂部)

▲二十三日午後七時(明治町同志俱樂部)

▲妙技 四玉千點·三玉二百點·스리-쿠숀及各曲球

## 府內中等敎員 對抗庭球

京畿道學務課主催로 來二十二日京城第二高普校코-트에서府內各中等學校職員對抗庭球戰을擧行한다고

## 今日의運動

▲徽文學校創立三十三週年紀念運動會는 午前九時부터同校庭에서開催

▲進明女高普秋季運動會는午前九時부터同校庭에서開催

## ◇朝鮮과中國의女子記錄對照◇

| 【種目】 | 【朝鮮】 | 【中國】 |
|---|---|---|
| 五十米 | 6秒7(立[illegible]) | 6秒9([illegible]) |
| 百米 | 13秒1(立[illegible]) | 13秒8(孫桂[illegible]) |
| 二百米 | 27秒6(姜福信) | 27秒6(錢行素) |
| 八十米허들 | 15秒4([illegible]) | 15秒2(張[illegible]) |
| 二百米리레 | 27秒5(平壤女高) | 28秒6(哈爾濱[illegible]) |
| 四百米리레 | 54秒2(平壤女高) | 55秒2(廣東隊) |
| 走高跳 | 1米33(張貞愛) | 1米35(朱天[illegible]) |
| 走幅跳 | 4米92(李[illegible]) | 4米79(李[illegible]) |
| 投砲丸 | 7米09(金芳實) | 9米35(馬子[illegible]) |

# 發動船四十隻遭難

# 千七百漁夫失踪

## 愛媛縣下大暴風으로

【電通松山二十日發】 애원현남우군동외해촌(愛媛縣南宇郡東外海村) 발동긔선십척(한척의 선원사십오명내지오십명) 서해외촌(西海外村) 발동긔선이 십척내외촌의 발동긔선 십척도 합사십척의 선원이천명은 십구일오후다섯시 고지현소률도(高知縣小栗島)부근에 고기잡이나갓다가 이십일오전두시경 대폭풍우를만나 그중이백이십칠명은 소률도에 피난하엿스나 그외는 행방불명중이다

## 京城放送局에서

### 大邱『데이』開催

경성방송국에서는얼마전부터평양(平壤)·청주(淸州)·인천(仁川)·개성(開城) 등지에 『라듸오』 선전을하얏든바 긔타각지에서 각각일백명 혹은 이백명의청취가 증가하얏다 그래서 이번에남조선지방에 손을 뻐치게되야 오는이십사일부터 삼십일일까지 팔일동안에 대구(大邱)에서다음과가튼 사항을 시행하기로되엿다한다

一、[illegible]工事無料

二、「라듸오」施設에伴한電燈[illegible]

三、[illegible]

# 反滿軍四百名이

# 安東縣襲擊劃策

## 廿日에兩次自働車와「트럭」襲擊

### 滿洲警察隊討伐次出動

【電通安東二十日發】 삼각지대에 집결한반만군 두목리자영(李子榮)부석산(敷錫山)의합작부대 약사백명은 대담히도 안동현습격을 계획하고잇는데 이십일오전 일곱시에 조선사람과일본사람이십명식을실은 「트럭」 두대가 안동현에서 삼도랑두(三道浪頭)에향해가든 도중에서각기권총을가진 반만부대오, 륙십명에게 습격되야 「트럭」두대를 략탈당하엿다 또그날 오전열시에 안동현대동구(大東溝)사이의 정긔자동차가 승객삼십명을 태워가지고 안동현남방삼리(중국리수)되는만철부속지(滿鐵附屬地)와의경계선구산(兜山)부근에이르럿슬지음에 돌연히 이십여명의반만군이나타나서 일제사격을 바닷다는급보를바든 안동현 만주국경찰대는 토벌하려 출동하얏다

## 弄이쇠여 傷害致死

◇취톡에바람겨◇

친구간이 정들게안저 술을먹고 롱지거리를 하다가 싸홈이되여 드듸여 몽둥이를 휘두르게되어 지난 일이 잇섯다 가해자는 본적을 제주도(濟州島)에두고 현재시외고양군용강면공덕리(高陽郡龍江面孔德里)에사는 고항선(高恒善)이고 죽은사람도역시본적을제주도에두고 현재시내주교정(舟橋町)사십칠번지에사는 김동수(金東秀)로 이두사람은가리로 토역(土役)을직업으로하야생계를 유지하는터인데 가튼고향에서왓슴으로 사이조케지나든중 지난십사일 저녁강긔정(岡崎町)엇던주점에서 술을먹다가 롱지거리가 싸홈되여 서로매질을하게되여 필경은김동수가 중상을당하야 그동안입원치료를 하든중 십팔일 저녁에 드듸여사망하엿다 가해자는방금 룡산서사법계에서 과실상해치사죄(過失傷害致死罪)로취조중이다

## 鐵路注意

### 귀먹어리와

# 醉漢이轢死

## 十九日鐵道事故二件

◇십구일오후네시오십일분평원선(平元線)수덕신성천(修德新成川)사이에서 제팔백이십일호렬차가 진행중에 선로안에 조선인남자한명이 누어잇는것을 발견하고 급정차를하엿스나 밋지못하고 치어죽엇는데그는 군삼덕면 신덕리송기선(宋基善)(三二)으로 술이취하야 누엇다가치어죽엇다고한다

◇십구일오후여섯시에 경의선 삼십일렬차가 남천한포(南川汗浦)사이를 진행하다가 선로위에 조선인녀자한명이 잇는것을 발견하고 경적을울리엇스나 나아가지아니하야 급정거를하얏스나 미처가느지 치어죽엇는데그는 황해도평산군봉산면 려여리(平山郡鳳山面[illegible]汝里) 김씨(金氏)(四九)로 귀가절벽가치먹으므로 긔적소리를 못들엇든 녀이라한다

# 小作令實施에關한

# 聯合協議會開催

## 사음제도개폐등을협의할터

## 朝鮮의特殊點도考慮

날로 긴중하여가는 소작농민의 생활과 점점격화하여가는 사회정책의미에서 조선 소작령(小作令)을 제정실시하려고함에대하야 총독부에서는 소작령제정에 관한준비가 대부분 정돈되엇슴으로 이십사오량일간에 관계각국이 제일회련합협의회를 개최하리라한다 참석한사람은 총독부관계국과장외의 일본으로부터도 관계관이 올터이고기타학자민간측에서 도실제 농업가등 다이십여명을 모아 협의할터이라는데그주요한것을들어보면

▲小作期間의最低限度와其期間의制定

▲小作權의效力如何

▲舍音制度의改廢又는改善策如何

▲小作權의賣買認定與否

이다 조문은사십오조가량으로소작관습과토지사정여러가지고려할점이 만흘모양이다

# 紛糾의鎭海漁組
# 議員會定員未達
## 重要問題尙未討議

【鎭海】 지보=평온무사하던 진해 어업조합에서는 민사개선 문제로 분규가 발단되야일부의 무상의원의 연명사직으로 회의를개최치못함에 대하야 조합 당국에서는 사직총대들의 오해를풀기위하야 금번에 개선된의원들의 사직원은 수리치안코사직의원들에게 두차 회의를권고하얏으나 이에불응하고 지금부터는공격의 목표를 변경하야조합장이하 서기감사등에게 공격하기를 시작하야 조합장의인퇴를강면으로 요구하는 동시에조합에서 지난십륙일에 재차총대회소집통지를 하엿으나 의연히출석치 안이함으로 조합에서는금년도에 실시치안이하면 안이될사업이 만흠으로부득이조합규약제십조 「동일한 사항으로 의원회를 재소집할시는 정수이내라도개회할수잇다」는조건에의하야 개회케되얏는데 부의사항중개조는결의되야오래동안을 망하던방파제(防波堤)문제는결의되얏스나 조합으로서 재임중요한금년의 폭풍우로이하야 파손된어선 복구사업자금 긔채신청에대한 사항은 규정상의원의 삼분이 이상이출석치안이 하면 결의치못하도록 되야잇슴으로 부득이 결의치못하게되얏다 금년폭풍우로인한 동조합의 피해사항은 파손된어선이 이십팔척으로 피해액이 이천삼백 오십원이요 어구(漁具)피해가 십이건으로 피해액이 팔백칠십여원인중 자력으로도저히 복구할수업는 조합원이 이십여호에 달하야 방금생계가 말이못되야 잇음에 불구하고 이를구제키위하야 긔채코저하는 중요사업을 권긔와 가튼 감정적조건으로 위임들이 출석지 아니한관계로 결의치못하야 모처럼세운 조합의계획도 수포에돌아갈뿐안이라 피해조합원에게는절호의긔회를노치게되얏다는데이번분규사건의 책임은누구에게잇던지이것은일반여론에 맛기기로하고 소위조합의원으로 조합원에게 이가려운 관계가엇는문제인에 불구하고 의원들의 책임지지 안이하는 관계로 결의치못하엿다 허물이라고 보지안을수업다 하며당일결의된 사항은다음과 갓다한다

一、昭和八年度事業計劃及經費收支豫算變更의件
二、委託販賣所設置에關한件
三、라디오設備費에關한 地方費補助申請의件
四、防波堤築造에對한指定寄附許可申請의件
五、組合專有漁業權變更許可申請의件
六、組合所有物(工作物倉庫)賣却의件

# 戶稅徵收員과 言爭끗테格鬪
## 主人업는집에突入한 長城郡吏의無禮行動

【長城】 전남장성군장성면령천리(鈴泉里)김치중(金致仲)씨의집에서는 지난십오일 오후오시반경에 장성군청원 륙칠인과 김치중씨의 장남 판바우(判岩)와 륙혈격투가 연출되엿다는데 그사실은 장성군청원 륙칠인이 권긔 김치중씨의집에 가서 주인이 밧게나 가잇슬때에 방문을열고 야단법석을내는중 주인의장남 판바우가달려와서 주인이업는집에와서 주인이찻는법도 업시 문을열엇느냐 마느냐 어쨋설래하다가 한군청원이 달려들어쌈을따리며 건방진놈 잔소리말고 호세나내라 함으로 김판바우는 이에 분개하야 달려들어서로격투하다가 중과부족으로 결국구타를당하엿다한다

# 流行歌의밤
## 全州支局後援

【全州】 콜롬비아전주대리점주최와 본사전주지국 후원으로 오는십일월일일에전주극장에서 콜롬비아 전속가수가출연할유행가의밤을 콜롬비아회사에서는지방출장을긔회로 일즉부터 계획발표하엿든 지방에숨어잇는 성악가를모집코자시연(試演)도잇스리라는데 종래로레코-드로만 듯든콜롬비아가수들의육성을듯게된일반팬들은 예정한 긔일을손곱아기다리며 발서부터 성황을 예긔한다고한다

# 印章僞造하야 離婚手續完了
## 慰藉料請求의不應으로被訴 新興郡某面長의怪行

【新興】 현직면장으로서자긔의 지위를긔화로 마음에맛지안는 안해의인장을위조하야 이혼수속을맛치고 그것이 발각되어 피해자로부터 인장위조 공문서위조등죄목으로 고소를당하자 당황하야 일금천원의위자료를 주기로하고 화해하엿든바 그중이백사십원만 지불하고 남어지칠백륙십원을 지불치아니함으로 이번에는 권긔 피해자의대리인으로부터 계약리행청구소송을제긔케되어일대화제를지어내는 사실이잇다 함남신흥군○원면장모(新興郡○元川面長某)는 거금이십사년전에 동군동고원면 박모의 딸과 결혼한후련서긔로 재직회시대에 권긔와가티 그안해의 인장을 위조하야 리혼수속을맛치엇는데 금년봄에 ○원면장으로 부임되자 권긔사실이 발각되어 그처럼 고소를당하얏든것이라하며 이것은 권원의회자료를 주기로합중 이백사십원만 지불하고 남어지돈 칠백륙십원을 차일피일 이해것 지불치 아니함으로 박녀사의 대리인인 함흥읍내 사법대서인김이봉(咸興府內司法代書人金貴鳳)씨로부터 수일전에다시 고소를 당한것이라는데 일반은 사건진전에대하야 크게주목하고잇다한다

# 寡婦된며느리 媤父걸어訴訟
## 학대가심하야살수업다고 終身扶養料를請求

【南原】 변천되는 세태는 골육간에도 쟁송이허다한 이때남원에는 며느리가 시아비를상대로 소송을제긔한사건이 생겻다 남원읍쌍교리(南原邑雙橋里)백십륙번지에 거주하는최중춘(崔仲春)(六六)이란녀자는 그동리백오십삼번지에 거주하는 그시아버지 정국서(鄭國瑞)를 걸어매월삼십원식 종신부양료(終身扶養料)청구를전주지방법원(全州地方法院)에제긔하야 오는이십사일이 공판이라는바 그소장내용을 듯건대 권긔 최청춘녀사는 대정칠년십구세에 권긔 정국서의 장남희주(熙周)와 결혼하게되야 남매를 생산하얏다가 아들은 죽어버리고소화삼년삼월에 그남편까지 세상을 떠나자 불행한자긔의 운명을저주하며 어린녀식을데리고 정가(鄭家)의 혼이되고자 이래오개 청상을 삼어왓든바 설상가상으로 시부모의학대는 날노심하야 동거할수업슴으로 부득이 금년 륙월에 천정으로도라와 참다못해 드듸여 그와가치 법정문제를 켜기항이라한다

新上

## 新上商民陸上競技大會

△時日 十月二十二日午前九時부터
△場所 金津江邊市民運動會場
◇主催 新上市民會
◇後援 朝鮮中央、朝鮮兩支局

# 西朝鮮蹴球戰 信聖팀이優勝
## 本報新義州支局後援으로 盛況裡에終幕

【新義州】 신의주고등보통학교 동창회주최 본보신의주지국 후원으로 개최되는 제일회서조선축구대회는 예정과가티 지난 십칠일 오전팔시반부터 신의주고보구장에서 열리엇다 멀리선천에서와 국경건너 안동현으로부터 참가하야 총수십일팀으로 룡호상박의 접전은 이천여명의 관중으로하여금 손에땀을 쥐이게하고 동오후여섯시반에 페회하엿는데 명예스러운 월계관은 선천신성중학교로 돌아갓는데 그날의전적은다음과갓다

第一回戰
○安青팀2―×新高普A팀1
第二回戰
○三務B팀1―×工藤팀0
○安青팀1―×二務B팀0
○東洋팀1―×新高普OK0
○實業팀1―×T友自給팀0
準決勝戰
○東洋팀2―×安青팀1
○信聖팀6―×實業팀0
決勝戰
○宣川信聖팀1―×東洋팀0

# 順川地方에 電燈新設

【北倉】 평남순천군은 금년 가을부터 전등을가설하고 오는삼십일부터 불을켜게되엿다 그부근인 신창(新倉)도 금년으로전등을가설하라고 오래전부터 가입신청까지 마러갓다는데 신창시는 삼백여호가사는 산간도시로 시구개정이 되지못하야 대단이어즈러운현상인바시구를개정하기전에는전등을가설치못하겟다고무긔연긔가되고마럿다한다

## 地方人事

▲大河內嚴氏(水原郡守)新任人事次十六日本社水原支局來訪

◇訂正 本月十六日附本報第四千四百四十一號夕刊四面에揭載된運動畵報中『城津公普校聯合運動』은「城津普信男女學校聯合運動」의誤植이옵기玆에訂正함

# 海星學校의 慰靈祭不參問題
## 尙今未解決

【鎭南浦】 진남포 천주교(天主敎)에서 경영하는사립해성학교(私立海星學校)에서는지난달 십오일에 각지에서 일제히거행한위령제(慰靈祭)에 참배치 안은것이문제가되여어래일개월이나두고 도당국에서는 극비밀리에 실정을 조사하는일방학교당국자에게 엄중히 실상을보고케하고그대책을강구중이든바지난십륙일해성학교장은도학무과에출두하여 학무과장과 시학관과회견한바잇섯으나그내용은극비에부쳐으로자세히는알수업스나당방간에의견이부합되지안음으로 문제는 용이히해결될것갓지 안타는바 동문제는 작년도에평양과원산에서도 이런낫든 문제이니만치 문제가 장차어떠케나될는지일반은 매우 주목하고잇다한다

# 价川市場에 月子强奪劇
## 月子머리 受難時代
## 被害每市日二百餘名 其實낭자奬勵策

【价川】 요사이개천군에서는 생활개선의일책이라하야색의와 속발을더대적으로장녀하는중인데매장날마다면직원이시장에출장하야월자(月子)머리에수건을쓴부인이발견되는대로월자와수건을강제로쌔앗고 속발을 시김으로아무것도모르는촌부인들은 일대공포를늣긴다는바이와가티월자와수건을쌔앗기고봉변을당하는부인이매장날마다수백명이나된다고한다

史話

# 雲峴宮의봄 (二三)

琴童作 / 雲山畵

十四의二

「대감 거긔신가?」
대ㅅ돌에 선듯 올라서는성하를 홍선의 청직이가마것다
「출입하셧습니다」
「어듸 가셧나?」
이런 질문은 어려워은 질문이엇다。주책업시 돌아다니는 홍선인지라 귀지기가 알까닭이 업섯다。무렴는 보앗지만 성하도 스스로 고소하고、다시 나려섯다。
안ㅅ사랑에서 웃음ㅅ소리가 나므로 귀를 기우려보니。홍선의 맛아들 재면(載冕)이가 그의 삼촌 민승호와 무슨 담소를 하고잇섯다
성하는 잠시 귀를 기우리다가 홍선댁을 나섯다
거긔서 나선 성하는 갈곳이 업섯다
「자 어듸로 가나?」
이러케 되면 더욱 집으로는 몰아 가기가 실혓다 성하는 어듸로 가겟다는 계획이 업시 발을 옴겻다
종로에까지 이르렀다 공랑(公廊)이며 육의전(六矣廛) 정무의 후원아래 각종 일용품을 장사하는 상점들의 홍성스러운 흥정은 것눈으로보면서 성하는 지향업는 길을 남대문쪽으로 향하엿다
「성하!성하 아닌가?」
누구가 자긔를 찻는 소리가 들렷다 처음에는 다른사람인가 하고 그냥 가다가서 너번재 불리울 우고야 성하는 돌아 보앗다
성하는 눈을 둥그러케 하엿다
「아이구 이거뉘신가?」
그것은 성하의 외가로 아저씨ㅅ벌되는 리학사이라 하는 늙은 선비이엇다
「그러케 들리지 를안는가?」
성하의 질을 바드며 리학사는 이러케 물엇다
성하는 의아한 눈으로 노인을、보앗다
가난하고 또 가난하여 도포 한벌도 업서서 박게 나다니지도 못하든 리학사엿다
삼순구식이 아니라 九순三식이라고 형용하고 십도록 가난하든 리학사엇다 정월에청하가 문안을 갓슬때도정월초승부터 굶어 안젓든리학사엇다
그때에 어느 그의 머리에서는 뚱뚱한것이 얼는거럿고 세웃한 도포의 수염는 분명히 생활이 넉넉한 선비의차림이엇다
윤만 아니라 리학사의 뒤에는 하인까지 하나 딸려잇섯다 하인도 세웃이 차렷스며 그 하인은 무슨 귀중한 물건이듯한 네모난 상자를공단보에 싸서 맛들고 잇섯다
「아커씨 아직 그댁에 게십니까?」
그오막사리랄수가 업서서댁이란 대명사를 부치면서 성하는 속으로 고소하엿다
「아니라네 이사 햇다네」나하고 집에 가치 가보지 안켓나?」
「어듸오니까?」
리학사는 대당대신으로 입을 세죽하게하고 그 입으로 하인의 들고잇는 상자를 가르켯다
성하는 한사의 입을 따라보기는 하엿지만 무엇인지알수가 업섯다
「조(趙)라네」
「네?」
「사충사(四忠祠)조라네」
「내게도 운 좋날이 굴러오노라고 이번에 사충사의 일유사를 하게 되엿네 그려」
성하는 겨우 알아 들엇다
이 가난한 노선비가 가난에 구을고 또 구을다가 어떠케 사충사의 일유사를 어더 하게가 된모양이엇다 하인이 밧들고 따르는 그 상자는 『조』를 너흔 상자모양이엇다
사충사 (원만아니라 조선안각서원)의 조―그것은 이나라에 잇서서는 옥새(玉璽)의 다음가는 권위잇는 『도장』으로서 각 지방의 방백의 관인(官印)보다 훨신 세력이 노픈 것이엇다
옥새며 지방관의 관인은혼히 본일이 잇스되 조를거음보는 성하는 그공단보에 쌔운 네모난 상자를 홍미기픈눈으로 굽어 보앗다 그조의 놀라운 권위는 어미익히듯고 잇섯스므로

松の齋、キヤラメル

# 婦人公論 十一月號

本日發賣

# 捕はれの囹圄より 河上よし子
河上博士令孃

父河上博士の主義を奉じて、果敢な彼女の地下運行の十ヶ月は世人驚倒注視の的であつたが、この理念に捕はれ、く囹圄に横たへて沁々と身に沁む秋風とともに、彼女の心境如何なるものがあらうか。父博士の轉向を耳にし、妹の身を案じて、切實身を切る相容れぬ世界に揮ゆる彼女こそ、主義と肉愛の相剋に泣く乙女である。囹圄に淋しく過行す十ヶ月の思ひ出を語り、今後の自己の決意を吐露ふ彼女の言葉こそ世の父兄たり姉妹たるものの見落してならない大文字である。

愛情の手を結んで 井上禮子氏假生 井上綠子
河上博士を葬るの頃 津田青楓
☆結婚の夢を清算せよ……土田杏村
☆見合結婚の神秘……小島政二郎
☆靈肉の調和・常識の涵養……德富蘇峰
內外時評……山川菊榮
常識の世界情勢……清澤洌
保險か貯金か？……前田繁一
◇外國文學講座……小宮豐隆
◇身の上相談と文學……嶋中雄作
◇秋に嫁ぐ（詩）……大木惇夫

愈々內容の充實を誇る婦人公論の實用記事

◇晩秋向のジャージークロスを用ひたスマートなコスチウムの作り方
品のよいスマートな若向のホーム・ドレスの作り方……小池元子
若向きのマダムにスマートなアフターヌン・ドレス……林碧子
優美でシークなアフターヌン・ドレス……澤靜枝
晩秋の輕快なアフターヌン・ドレス……高橋敏子
◇お惣菜向き西洋一品料理の作り方
鷄肉を主材としたア・ラ・カルト四品……秋山德藏
牛肉の西洋料理……赤堀旺宏
魚肉の西洋料理……秋穗敬子
卵を使つて惣菜向きに……星野松次
野菜を主にした西洋料理……服部七郎
十錢內外で出來る豚肉料理……德見秀子
◇制服の處女よりマダムになる人の化粧……芝山みよか
◇荒止めマッサージと色を白くする法……ロシー・上田
◇結核性喀血の心機轉換法……諸家

定價 五拾錢・東京・丸ビル五階 中央公論社

★假出獄をゆるされて 出た日の記 片岡鐵兵

青春を踊らうよ（舞台にかへりて）水の江瀧子
☆男と心と秋の空……サトウ・ハチロー
◇女流作家になるまで……わすれな草
◇天刑病患者と語る……牧野武夫

結婚の夢について……圓地文子
道ははるかに……吉行あぐり
今もなほ夢を……村瀬幸子
結婚に虐げられた女・實話
假面の結婚……吉田濱枝
新婚時代を懷しむ……堀井みよ

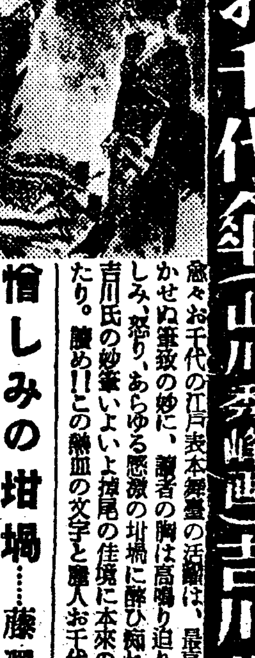

お千代傘（山川秀峰畫）吉川英治

愈々お千代の江戸表本舞臺の活躍は、最高頂の息もつかせぬ筆致の妙に、讀者の胸は高鳴り迫り、激し、悲しみ、怒り、あらゆる感激の坩堝に醉ひ痴れるであらう。吉川氏の妙筆いよいよ掉尾の佳境に本來の面目赤裸々たり。讀め!!この熱血の文字と麗人お千代の活躍を!!

黃昏の薔薇……德田秋聲
女優……北村小松
善緣惡緣……長與善郎
美貌の果……南宋一
惜しみの坩堝……藤澤桓夫

本日發賣

結婚後一年半父に贈る書 櫻井忠温氏令孃 蘆田涯子

有閑夫人と殺人事件

大連兒玉博士邸の殺人事件の眞相 北一夫

☆お友達の見た勝美夫人
乳母日傘の勝美夫人……北川史子
結婚當時の勝美夫人……武田ふじ
學者の妻の自己破產……岩田求女
在學當時の噂……星野七百子
純情な勝美夫人……上野園子
〔批判〕女の生活の破產……高良富子
☆戀愛葛藤の犧牲者・青柳貢の家族訪問 臨時本社特派員
☆大連事件の蔭の女・佐藤三輪子さんと語る
◇勝美夫人から級友への手紙
私の見た兒玉博士……大連衞生試驗所長 安藤博士
◇學者の好きな惡妻物語……美蔦丹生

スポーツと戀愛
◇三原君よ球界のために恨む……帝大選手 梶原英夫
◇三原君を球界から奪ふもの……慶大主將 牧野元信
◇異の戀愛の場合なら……橋戶頑鐵
◇學生スポーツの爲めに……松內則三
◇餘りにも酷似せるもの……荻野貞行

★早大野球部を去りて 恩愛の岐路にさまよふ 元早大選手 三原修

★グラビヤ
◇明眸競艶
◇帽子と結髮
◇流行服展
◇モダーン照明
◇夫操從法
◇嫁ぎゆく麗人
◇編もののセクション
◇秋向コスチウム
◇後妻美學
◇武藏野の秋を過ぎる ◇シェークスピヤ時代
◇レントゲンの知識

# 身の上相談 千夜一夜

親にも兄妹にも話すことの出來ない身につまされた心の痛因を、親身も及ばぬ親切さでその打明け話を聽き正しい指針を與へるのが此の身の上相談の主旨。その第一夜から打明けられた話の奇々怪々、諸先生もよほど驚倒たじろいだ御樣子。相次いで第二夜、第三夜と物語と相談は番を追ふて益々身に沁み胸に迫つて來ることだらう。いづれも實話にして一人一人の物語を聞くを名付けて千夜一夜身の上相談とはいふなれ……

◇第一夜―犬猫と自由に話の出來る少女の話
◇第二夜―年下の愛人を思ひ切れぬ未亡人の話
◇第三夜―死んだ兄に二人の妻の現はれた話
◇第四夜―結婚後昔の男が愈々戀しくなつた話
◇第五夜―亂倫の家庭から人生にめざめた少女の話

（千夜一夜の會）出席者 谷川徹三先生・川崎なつ先生・里見弴先生・宇野千代先生

◇……咸南產業界消息……◇

# 咸南總生產額 九千三百萬圓
## 比前年千百萬圓增加 七年度產業統計

【咸興】 近年에이르러 咸南道各種產業은加速度로增產을보이고잇는바 이제 昨年度產業各部門의生產額을調査해보면

| | |
|---|---|
| 農產額 | 三八、五五四、二五一 |
| 工產額 | 三四、五三五、〇〇〇 |
| 水產額 | 九、七四四、四六 |
| 鑛產額 | 四、〇六六、四三二 |
| 林產額 | 四、六六八、二五五 |
| 畜產額 | 三、五三八、五〇九 |
| 鹽業額 | 六七三、九二〇 |

卽 合計九千三百三十二萬七千七百六十圓인데 그前年度卽再昨年은 產業全般의總生產額이八千二百餘萬圓이엇스니 一年사이에 약一千一百萬圓이나 激增하엿다 이가티增產된 原因은 各產額이 大體로發展되고 或은 生產品의 需要와 그 特히製品產額의 增大에잇스며 特히 一年사이에 一百五六十萬圓이 增加하야 從來의貧弱하든 數字에比하면 實로놀랄만한 發展이라고할것이다

## 鰮魚生產 三十三萬貫

【咸興】 咸南沿岸鰮魚生產高는 지난十二日로서 昨年九月末現在三十三萬貫에達하야 아직昨年보다量으로는적으나 今年은鰮魚價가高貴하야 價格은昨年보다만으며 例年과가트면 鰮魚漁獲期가終了될時期이나 今年은 例年보다約一個月假量遲延될모양임으로 今年鰮生產高는 量으로나價格으로나 昨年記錄을突破하리라고한다

## 桑田品評會 管下十一郡서

【咸興】 咸南道에서는蠶業의改善發達을爲하야今般蠶業小作組合의桑田品評會를左記各郡에서開催한다고한다
咸州 永興 高原 文川 安邊 洪原 北靑 利原 端川 新興 德源各郡

## 秋繭共販高 十四萬五千圓

【咸興】 咸南道秋繭共同販賣에出廻된數量은 全部五萬二千五百十四貫 그販賣高十四萬五千九十八圓인데 端川의一萬四千百餘貫을筆頭로 北靑의五千三百餘貫、文川의五千百餘貫、洪原의四千五百餘貫、安邊의四千二…

## 天然稚樹獎勵 面積十四萬六千町步

【咸興】 本道內의 民有林野(放牧林도)는 林相이比較的良好한데 林野基本調査에依하면 天然稚樹保育에依하야 成林될面積은十四萬六千町步이다 이天然保育은 經濟的이고 急務… 이적어서經營이容易한데 就中造林獎勵의天然稚樹保育은林相改良上또는燃料補給上急先務라고 道林務係에서는 大略如左한道林獎勵要項을作成中이라 百餘萬이 그비용에간다고한다

一、民有林野及保安林野에 林은 目的으로하고 稚樹를保育하는 者에게는 本要項規定에依하야 獎勵金을交付함 (但道知事가交付의必要를認치안는林野는 此限에不在함)
二、獎勵金은 每年度豫算範圍內에서 左의標準에依하야決定함
(가) 針葉樹保育地面積一町步에對하야 三圓五十錢以內
(나) 針葉樹及闊葉樹混合保育面積一町步에對하야 二圓五十錢以內
三、大略以上과如한데 事業의 全部또는一部를廢止하야 目的을達할수업다고認하는境遇 指定條件에違反한때及故意其他重大한過失에依하야 林地에異狀을生케하는가 또는林相에變化를生케한때는 獎勵金의全部又는一部를返還식히는規定도잇다

## 明卵 輸出增大計劃
### 北海道、新潟、靑森、函館、內地

【咸興】 咸南明卵主產地十個所에 設置된 明卵輸移出組合에서는 先般그製品檢査와輸移出上必要로認하고 五升斗와 斗量을一斗二升으로統一식혓스며 今後製品檢査規則을 制定하야 品質의向上을圖하는 同時에 輸移出高를 增大식혀 日本市場에 在한北海道明卵의 牙城을 內退할 計劃이라고한다

## 明太魚豐漁 最高二百圓

【咸興】 新浦港漁撈四百餘隻을비롯하야咸南各地沿岸에서는寒流에따라明太魚가잡히기시작한바目下의時勢는明卵並하야一駄最低五六十圓으로부터最高二百圓外자리라고한다

產業

# 米界는非常時나 棉作은景氣謳歌
## ◇好調이던昨年보다一層躍進 擴張計劃도順調進行?

朝鮮의棉取引은 米國「에스엔」市勢를 基準으로하야 賣買價格을協定하고잇는데 九月十七日初市勢以來의 陸地棉一等品百斤의取引價는

| | 今年 | 昨年 |
|---|---|---|
| | 圓 | 圓 |
| 十七日 | 五三、三七 | 四六、元 |
| 廿二日 | 五三、六三 | 五〇、〇二 |
| 廿七日 | 五四、三〇 | 四八、七五 |
| 二日 | 五三、八〇 | 四六、九九 |
| 七日 | 五一、九一 | 四七、八三 |
| 十二日 | 五三、二四 | 四六、〇四 |
| 十七日 | 五三、三五 | 四五、七〇 |

으로昨年에 이미 近年에업는好調를示하얏는데 今年은다시前表의示함과 如한躍進으로 米界非常時와는딴판인棉作景氣이다 이好調에따라서宇垣政策의第一課라고도할 棉作計劃이 順調로進하면現在立案되고잇는十個年三十五萬町步의棉作擴張既定計劃은 四、五年內에完成될것이 期待된다한다

## 農林博物館 明春工事着手

多木粂次郞氏의 寄附金三十萬圓으로 建設할農林博物館은過般多木氏가 朝鮮에와서其他의建設計劃을 決定하얏는데 總督府의 設計案에對하야 多木氏로부터 修正希望도 잇슴으로 渡東中의 渡邊農林局長이歸京을기다려非公式의農林博物館建設委員會를組織하고 多木氏側의代表者를加하야 具體的建設案을作成하고 明年解氷期를기다려工事에着手키로되엿다한다

# 平南의工業
## 工場數一八六 職工數는二萬二千名

【平壤】 平安南道內에서十名以上의職工을使用하고잇는 工場數와 人種別職工數는 얼마나될가? 九月末日現在로調査한바에依하면다음과갓다 平南道內에서十名以上職工을使用하는工場數는 一百八十六個工場 職工數는 朝鮮人二萬二千一百五十三名 日本人八百五十二名 中國人二百五十六名 合計二萬三千二百六十一名에達한다

工場狀況
平壤一〇三▲鎭南浦一三▲大同一一▲順川七▲成川一四▲江東一〇▲江西三▲平原三▲安州五▲价川九▲陽德一▲寧遠二 合計一八五

또한 都市別로보면 다음과 갓거니와 前記職工中에서 三分의一은 少年職工이라는것이注目되며 十名以上의工場數와職工數에 잇서서半數以上이 平壤이라는것으로보아 平壤이 工業都市이라는것이 證明된다

### 主要都市別 工場及職工狀況

이제다시 平壤、鎭南浦、大同郡等主要한都市의 工場과職工狀況을본다면 平壤府內工場一百三個處에 朝鮮人職工四千七百十九名 日本人職工四百二十二名 中國人職工一百三十一名 合計五千二百七十二名에達한다 그리고 鎭南浦는 工場十三個處에職工數는朝鮮人一千二百三十二名 日本人一百二十二名 中國人二十三名이오 大同郡에는工場數十一個所에 職工數는朝鮮人二千三百九十五名 日本人十六名 中國人 四十三名이다 其外에는 順川 成川郡等도어느程度까지 設備가되여잇스나 아직幼稚한바이다

## 秋耕獎勵 平南當局努力

【商通平壤電話】 平南昨年의秋耕은 畓總反別은七萬六千三百五十一町步의 一割三分田은總反別의三割九分이엇든바 今年은 畓四割田六割로하려고道當局에서는 그秋耕獎勵를爲하야 知事를爲始하야 努力中이다

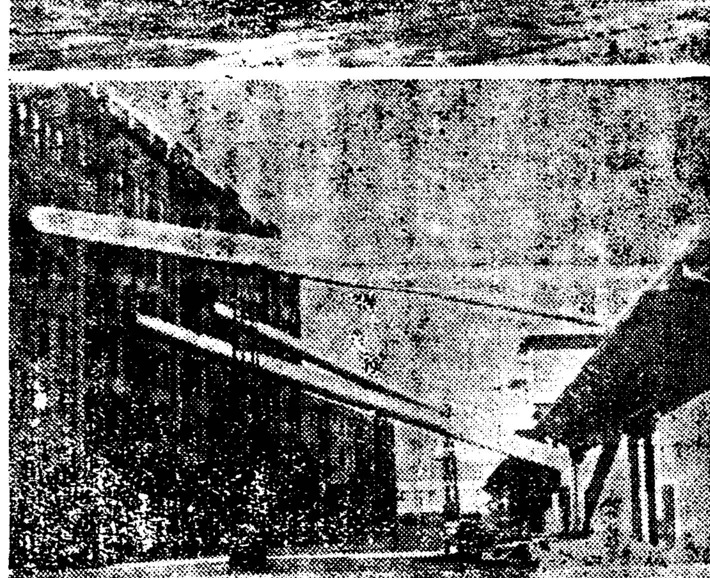

濠洲羊毛積出 [사진은] 오스트라리아 【聯合】 日本을最大顧客으로 하는 濠洲羊毛의積出은寫眞과가티倉庫에서棧橋로特設된輸送管에依하야人力을빌지안코至極簡易히能率的으로行하고잇다 이裝置는濠洲埠頭의特色으로서外來視察者를놀래게하는바이라고한다

# 滿洲도豐作으로 重大政治問題化
## 代作獎勵、大豆燃料化

【新京十二日發聯合】 滿洲國에도豐穣의秋가와서大豆及高粱은모도二割餘가增收될터임으로 其出廻期에는大豆高粱의大洪水가豫想되는바獨逸의關稅引上은 滿洲大豆의最上顧客을失하게되엿다 日本農村에로의硫安肥料進出은滿洲豆粕의販路를막고中國의經濟的門戶封鎖는 急激한滿洲特產의需要減退를齎來하엿다 滿洲大豆는 國內治安의維持確立과共히 滑產의一路를過程하야 改良種의栽培獎勵、未耕地開拓에拍車를加하고잇다 그러나世界的關稅戰에 逆比的으로 其市場은 漸次狹少하게되엿다 이리하야 米의豐作飢饉이日本農民의生活을困窮케하는것과가티 大豆는滿洲國의農民을窮乏으로모라간다 農業調査에依하면 收支計算은 一天地作付에잇서서 高粱은 十圓三十錢의赤字 大豆는겨우七圓七十錢의 利益을보이고잇는데不過하다 大豐作으로轉落하는 大豆價格은滿洲國三千四百萬民衆의八割五分을占한農民을 慘澹한生存을繼續케하야 漸次農業國滿洲의重大한 政治問題化하게되엿다 建國初에이와가튼重大危局에直面한滿洲國實業當局은左와如히應急과恒久의 二重對策으로써救濟하려한다

▲應急對策
一、大豆『풀』을創設하야 農民에게低利資金融通을圖함
二、大豆輸出稅輕減又는 全免으로歐洲輸出을挽回함
三、北鐵及滿鐵에交涉하야 大豆運賃을輕減함

▲恒久對策
一、大豆의需要低減은世界的趨勢임으로 其作付面積을縮少하고代作을獎勵하야北滿에小麥、南滿에棉花栽培를獎勵함
二、化學的研究에依하야 大豆의利用方法을 考究할것、卽『에소린』代用의燃料를抽出하야 燃料界에提供함

萬一大豆燃料化가工業的으로可能한領域에達하게되면 現在既耕地一千六百萬町步、可耕地一千六百萬町步의灌漑施設을完全케하면倍額의增產이可能함으로當局의指導가妥當하면世界產額의八十％乃至九十％의大量生產을行하기는容易함으로大豆의科學的研究의成否는 農業國滿洲의起死回生과關되될것이다

## 硫安建値 不變決定 三圓五十錢

【商通大阪電話】 十九日京都에서 開催된硫安共販組合理事會는 十月부터明年一月까지의建價를 三圓五十錢据置로決定하얏다 그리고特約店에對한販賣獎勵金의 交附는도되여一致點에 未到하고散會하얏다

## 碎白米 入札高價 外米禁止豫想

農林省의朝鮮碎白米의 公入札結果는 一般碎白米의札價가十三錢이되고 白米市勢에比하야 一圓內外의高價가되고잇다 이는外米의輸入禁止를 豫想한 高價入札의結果로보인다

# 平北早定租米 一石에百圓也
## 日本上流階級大歡迎 虐待밧는『朝鮮쌀』異聞

最近東京方面의上流階級에서平北의早定租米(在來種)가風味가조타고歡迎되여 東京星浦茶寮와의 賣買는石百圓에近한時勢로팔닐希望이다 그러나此種在來種은改良種바문에 漸減하고잇스나 風味로一部에서크게歡迎되는點이興味를끈다한다

# 水產副業으로 岩海苔有望
## 江原道增殖施設完了 國庫補助로獎勵計劃

江原道에在한 岩海苔增殖施設은 九月下旬부터十月中旬外지사이에 工事가完了되엿는데 其設置場所及面積은

| | |
|---|---|
| 高城郡巨津 | 二百坪 |
| 襄陽郡鳥島 | 百坪 |
| 同 束草里 | 三百坪 |
| 江陵郡安仁里 | 三百坪 |
| 三陟郡臨院 | 百坪 |
| 蔚珍郡烏山 | 五十坪 |
| 同 箕城 | 七十五坪 |
| 同 平海 | 百坪 |

으로今年成績으로보면 江陵郡安仁里의收支計算은 三百十三圓의純益을示하고 將來施設할一萬五千坪의 施設完成을보게되면 旣施設과相伴하야相當한收益이잇슬것이期待된다 그리고此岩海苔의作業은 婦女人의손으로되는터임으로水產副業으로서 當局에는將來有望한他方에는 國費補助를興하야 獎勵할計劃을進하고잇다 그리고岩海苔의養殖事業은 面積이적어도 農業土地의收益보다 作業도容易함으로漁村婦女子의副業으로서 가장適當하다고한다

## 大連汽船과 大阪商船協定

【商通大連電話】 大阪商船은 滿洲事變後大連港의 出入貨客激增에對하야 同社의獨占的經營이되엿든大連阪神間航路에大連汽船이 侵入하는現狀에鑑하야 大連汽船과航路協定을 行하기로內定한模樣인바 其結果大連汽船은 可及的商船과의同一航路를避하야 今後新航路를 開拓하야 主로하고同時에 朝鮮日本航路에도 相當히 侵入할模樣이다

## 鴨江土地會社 墾拓許可不遠?

【新義州】 今年四月十三日에創立된 鴨綠江土地改良株式會社에서는 그의事業目的인 江下流荒蕪地 二千餘萬坪을 墾拓事業의許可를 서둘러가지고 그의許可願은 去七月下旬에總督府當局에提出하엿든바 지난四日에總督府土地改良課에서 小倉 藤毛兩技師가來新하야 實地調査를하고 歸京하엿거니와 그後某種情報를綜合하여보면 느저도今月末頃에는 許可되리라하는바 그러타면 工事費二百萬圓中 百萬圓의補助를맛게되고 工事도 今年中으로 着手가될것이라한다

## 鳳翔產業組合 年產十四萬圓

【全州】 全州郡東面에在한財團法人鳳翔產業組合은 昭和五年에 同面尹健重氏의苦心한結果創立되야 今日에至하엿는바現在組合員이 六百九十六人에 達하엿스며 耕作者一千二百餘名으로生產이年一萬六千餘石이요 十四萬餘圓의產額에達한다하며 販賣期는每年十月中旬부터이라고한다

## 醴泉殖產組合 一層努力期待

醴泉殖產組合은 昭和三年十一月二日에 創立된 金融機關으로遲迫해진 地方金融界를爲하야만은 도음을 주엇다는것보담도 餘地업시 疲弊하여진 農村의經濟的 金融方面을爲하야多少의 緩和를 식혀왓다한다 그리고 創立以來常務者의熱心한 運用方法에 依하야業績이日益興旺하야 年平均一割乃至一割五分以上의 配當을하여왓슴으로 將來가더욱 有望하다고한다 이제今年一月一日부터六月末日까지 上半期分의業績을紹介하면

組合員 七名
總出資口數 七五〇株
總出資金 三萬七千五百圓
損益計算
今年上半期總益金 三千七百十二圓五十錢
今年上半期總損金 八百九十四圓十八錢
差引純益金 二千八百二十二圓二錢

이라고한다 그러면것이農村本位로된 金融組合과別다른感은가질것은업스나 다만本組合의일홈이 殖產인만큼좀더大規模的으로 大衆本位의法人金融機關이못되는것이 遺憾이라한다 一般은 本組合의 主가地方의有力家이오 또이미이만한機關을設立하엿슬뿐아니라 目的이微弱한 經濟界를북도두어주자는誠意에서 생겻스니까 하로밧비好消息이잇기를바란다

## 全州麴子會社 尹吉重氏經營

【全州】 全州麴子合資會社는 昭和四年度에 李重憲氏外三人이 資本金一萬五千圓을 共同出資하야 設立한 以來昭和六年度에 至하야… 組合長은… 監事金炳… 昨年度에는 二千五百餘石의 麴子를 使用하엿고 今後는 沙里院方面까지 販路를 擴張하는同時에 六月에引受하야 社長尹吉重氏가 中心으로 經營…

# 豐作과市勢昂高로 歲月맛난「苹果」
## 移出高七千噸豫想 日本의不作으로

日本苹果의 不作으로 今年은例年에 못보든好勢로 朝鮮苹果가 日本市場에移出되는데 十月上旬現在로 이미 三千噸을보내어 … 生產者組合에서는 運賃協定을締結하고 … 今年은價格도 前年의約二倍로 七千噸은移出되리라한다 各地의 生產高는 黃海道大靑島二十九萬… 全南道濟州島三十… 大黑山三十九萬… 慶南道蔚山四十七萬五千 … 九千三百十三圓으로보내는곳은大概下關이다

## 中央物產會社 朝、滿出荷斡旋所로指定

中央物產會社에서는今回 鳥取縣의 朝鮮滿洲出荷斡旋所로 指定되여 右縣의 特產物茶、竹細工、木工器、石材、絹類、絹布、綿製品、繊維、酒、醬油等의 販賣店으로서 取扱하기로되엿다

## 今年度捕鯨量 十四萬九千圓

今年의捕鯨狀況은 洄遊狀態가 漁期의初期에는부진이엿스나 漸次良好해젓는데 漁獲은 … 捕鯨量이 十四萬九千圓에 達하엿다

# 朝銀預金貸出 新記錄示現
## 三千五百萬圓突破

朝銀本店預金貸出高는昨今모다 三千五百萬圓을突破하야 各各新記錄을示現하얏는데 右增加原因은 貸出方面에서는 朝鮮內에本店을有한土木請負業者의滿洲出資金과朝鮮內大業資金의需要增加에依한것이오 預金方面은朝鮮關係日本內地資本家가利殖關係로 金利의割高한朝鮮內有力銀行에 日本內地預金을預入하기始作한外닭이라한다

## 朝信金錢信託果增

朝鮮信託의 金錢信託은其後果增의傾向을 나타내고잇는데最近에至하야 五百四十萬圓을突破하고 群山信託에서 引繼한 二百八十萬圓을 合하면 八百二十萬圓餘가되여 一千萬圓突破도 年內에는實現될模樣이라한다

## 南亞弗利加 大旱魃 農產家畜에被害甚大

【요하네스풀크十九日發】 南아프리카의 諸地方은 最近數個月空前의大旱魃로 農產은勿論羊其他家畜被害가 甚大하야 產額이著減되엿다

# 石油의政策
## 商工省이焦慮中 移入許可制

【聯合東京電話】 松方露油가 輸入에依하야 從來六社協定으로 獨占되여잇는「에소린」界에 大波紋을 投하야 販賣戰을 激化식혓는데 商工省에서는 此等石油會社가 販賣戰激化에伴하야 共倒의危險에直面하야잇게 대하야 政府는現下의 國情及日本石油政策의見地에서 議會前에 石油國策의根本方針을 確立하야 何等形式으로石油에關한法案을 提出하랴고焦慮中이다 그러나 商工省으로서는 議會에提案치안코 第二案인 石油許可制案 卽 石油類의輸入에 許可制度를 基礎로 日石을 中心으로 五社合同에依한 石油會社를創設하는同時에 日石其他의油井을分離하야 이것을別個의半官半民會社로하고 石油事業의統制를 策하야 『러시아』「루마니아」等의 原油輸入의助長을圖하야 結局에 日本石油政策을確立할것이라는意向을各方面에 向하야努力하는 中이다

# 日本의對滿洲貿易 輸出入이皆增加
## 出超二千四百餘萬圓

【電通東京電話】 大藏省所表에依하면 九月中對滿洲(關東州中國及香港)貿易槪算은아래와갓다

出超 二千四百七十七萬一千圓
今月輸出 四千三百八十一萬七千圓
同輸入 一千九百四萬六千圓
合計 六千二百八十六萬三千圓

그리고此를前年同期에比較하면 輸出은五割五分五厘、輸入은五割四分三厘가各其增加되고 輸出入合計는五割五分二厘가增加되엿다

## 夕刊後의市況

東京短期

| | 後引 | 高價 | 低價 |
|---|---|---|---|
| 東新 | 一九八二〇 | 一九八五〇 | 一九六七〇 |

大阪短期氣配

| | | |
|---|---|---|
| 大新 | 一九三二〇 | 二〇高 |
| 鐘新 | 一二七五〇 | 一〇高 |
| 日產 | 一二七四〇 | 四〇高 |
| 東新 | 一九八三〇 | 不變 |

橫濱生糸後引

| | |
|---|---|
| 當 | 六〇八〇〇 |
| 先 | 六〇七一〇 |

# 中南米貿易振興
## 會社設立意向

【電通東京電話】 曩者商工省主催下에開催된中南米及埃及貿易振興官民懇談會는旣報와가티 貿易振興具體策을協議키爲하야 關係方面의官民으로組織한特別委員會를設立하기로決定하고 同委員會는來二十六日商相官邸에서開催하기로되엿다 그리고同特別委員會의主要議題는貿易會社結成의具體的方策如何에잇는데此에對한商工省當局의意向은左와如하다 卽埃及에關하여는 其所期하는바가 關稅引上을防止하는데잇슴으로 貿易協會를設立하는것이 適當하다고한다 此에 對하야 中南米에關하여는 爲替管理及輸入制限을緩和할目的으로 貿易協會로는不充分하다하야 貿易會社를設置함이 妥當하다고한다 商工省當局은當日特別委員會에此貿易會社設立案을提示하야 右當業者를從慂할터인바 貿易會社案은 大體左의三案이考慮되여잇다

一、關係民間貿易業者가 共同出資下에 中南米貿易會社를設立하고 政府는 法律로써 貿易會社에 中南米貿易의獨占權을附與함
二、政府가 中南米諸國의爲替管理及輸入制限의緩和에關하야 或種의通商協定을締結하고 此에依하야 貿易會社가取扱할商品에優先權을與함
三、中南米諸國貿易會社(例하면『알헨틴』東亞貿易會社와如한)와 新貿易會社와의間에何等通商에關한 協定을締結케하고 政府가此에積極的援助를與함

그리고 右貿易會社設立에 民間側이不贊成할境遇에는 貿易協會로써 此에代케하야 協會內에常設機關을設立할意向이라한다

# 紡聯意向判明 政府支持約束
## 官民懇談會開催

【聯合東京電話】 印度側의對案에對하야 十八日印會商에提示된 紡聯特別委員會의結果를가지고上京한 津田、庄司、神坂、山田의四氏와 商工省側을合하야 二十日午前十時부터外務省에서官民懇談會를開催하얏다 外務省側으로서는 來栖通商局長、井上第一課長、商工省으로부터 黑田貿易課長等出席 此에 大阪에서上京한 聯合會代表로부터 當業者의意向으로서

一、棉布關稅率은 三割一分二厘五毛로할것
一、印棉買付量百二十萬俵案은承認치못할것
一、輸入綿布年額은 五億七千八百平方碼로할것
一、印棉買付數量과綿布輸出數量과의關連식힘은絕對反對한다는 意를述하고 政府의支持를要求하얏다

이에對하야 政府는支持를約하는同時에 印度側에對하야 會商成立의妥協을促進할手段에對하야 隔意업는意見交換을行하얏다

# 五 林巨正傳 (204)
洪碧初 作
安碩柱 畫

배돌석이 二의十三

마당에 들어오며보니 남녀가 불붓하데 나와서 둥그럭 섯는데 물은 동인채잇고 방문이 열어저친것가티 열리어잇는데 동그러진남녀를 방으로들어 어드리고 다친뒤에 내가 남녀를 다잡아먹을것가티 노려보앗네 나의무서운것을 다행으로녀기고 거짓수표를써준 서방님이란자는 곳 잡아먹어도 시원치못하데 내가 멍석마리에를 마즐때 호령을 하든 귀속에 박혀잇서서 나는 처음에 대뜸 『이놈 비가 비죄를 아느냐』 호령스리잇게말하고그다음에

『내가 네사랑에가서 붓먹가저온것이 도독질이란말이냐 『논밧이십두락이 적지안켓느냐 요놈 낫간지러운놈가트니』 수죄하야 말하는데 서방님이란자는 눈을감고 안듯는체하고 기집은 운명하는사람가티 헉을 쉬불드데 『너가튼놈은 좀 죽어봐라』 이말이 내입에서 떨어지자 기집이 먼저 『사람 죽인다』 하고 소리를 질르고 내가 얼른 걸레를 집어서 기집의 입을 틀어막는데 서방님이란자가 알하서 『살인이야』 하고 고성을 치기에 방구석에잇든 흔 보선짝으로 서방님의아가리까지 틀어막엇네 이녀 내가 참말로 남녀를 다죽여버리고시픈생각도 잇섯지만 그까짓것들을 죽이고 내목숨을 내노키가 실혀서 잔상히 곤욕만보이고 말랴고 맘을먹엇네 『소위를 생각하면 죽여두 싸지만 내가 손에 피를 무치기가 실혀서 죽이지는 안는다』 죽이지안코 엇더케 곤욕을 보일까 생각하는중에 뭇득 자자해줄생각이 낫네 자자를하랴니 바눌도업고 송곳도업서서 사귀하다가 서방님이란자가 옷고름에 장도찬것을 보고 그장도를 옷고름에달린채 잡아

빼어서 칼날만 남기고 옷고름으로 감어쥐고 손에쥐고 먼저 기집년에게 『네년의눈이 사내를 홀리게 생겻스니 눈에다 칠할 내주마』 말하고 곳 대롱어서 한손으로 머리채를 잡아서 고개를 뒤로 젓처뒤에 한손가지고 일변 칼끝으로 눈자의를 먹고 일변 콧으로 왕 물리쏘시며 기집의두눈에 왕 온들체로 빙빙돌리고 쏘시어만들고나서 그다음에 서방님이란자에게 『네놈은 기집을 조하하니 마에 하나 부처줄것이잇다』 말하고 한손으로 니마부에 고 한손으로 상투를잡고 한손으로 니마부에 의밋모양을 쓰시어만들엇네

『모양이 엇더냐 너이들서루봐라 자 나는 어듸루든지갈테니 너의들년놈이맘노루 가치살어라』 그뒤에나는 동여노흔남녀를 그대로두고 박그로나왓네 달은 아주서쪽으로 기우러지고 닭은 해를 자치는데 새벽바람이 차기가 살을 어이데 나는 어듸로갈작정을 못한까닭에 한동안 찬바람을 무릅쓰고 밝게서 서성거리다가 이왕 도적놈소리를 들은 바에는 길랑식이나 훔처가지고떠나랴고 생각하고 사랑뒤로들어가서 안뒷담을 넘어 안으로 들어갓네 개가 짓고버닷다가 난줄알고는 짓지안코꼬리를치데 내가 안방에 들어가서 자루를 차져가지고 뒤에잇는쌀을 자루에 퍼넛는데 안방지게문여는소리가 나서나는 깜짝 놀라 독뒤에 몸을 숨기고잇섯네 『광문이 엇재 열렷슬가 그년놈이 어쩌밤에 광문도안다치고 나간게로군』 아씨가 광으로 오다가말고 중중걸음을처서 부엌뒤로 나가는것이 새벽뒤보는버릇이잇다더니 뒷간가가 급하든모양이데 나는 래평 밤에노코 쌀을 한자루 너허서 억개에 언메고 안중문을 열고 나오다가 아씨물보고 간단한한마듸하고갈생각이 나서다시 돌처서서 안뒷간아프로 들어갓네